# RS30

## ﾕｰｻﾞｶﾞｲﾄﾞ

アイメックス株式会社

| 改定記録 | | |
|---|---|---|
| 改訂番号 | 改定日 | 内容 |
| Rev.1.0 | Aug 2015 | 初版 |
| | | |
| | | |
| | | |
| | | |
| | | |
| | | |
| | | |
| | | |
| | | |
| | | |

1.本書の内容に関しては、将来予告無しに変更することがあります。
2.本取扱説明書の全部又は一部を無断で複製することはできません。
3.本書内に記載されている製品名等の固有名詞は各社の商標又は登録商標です。
4.本書内において、万一誤り、記載漏れなどお気付きのことがありましたらご連絡ください。
5.運用した結果の影響について、責任を一切負いかねます。

# 目次

1. はじめに..... 6
1.1. 外観..... 7
1.2. ﾊﾞｯﾃﾘｰの取り付け/取り外し ..... 8
1.2.1. 取り外し方 ..... 8
1.2.2. 取り付け方 ..... 8
1.3. SIM ｶｰﾄﾞ、SAM ｶｰﾄﾞ、SD ｶｰﾄﾞ ..... 9
1.4. 保護ﾌﾞｰﾂの脱着 ..... 9
1.5. 電源の ON/OFF ..... 10
1.5.1. 電源 ON ..... 10
1.5.2. 電源 OFF ..... 10
1.6. ﾊｰﾄﾞｳｪｱﾎﾞﾀﾝ ..... 11
1.7. 充電..... 11
1.7.1. 充電時間 ..... 11
1.7.2. 充電温度 ..... 12
1.7.3. ｸﾚｰﾄﾞﾙ..... 12
1.7.4. USB ｽﾅｯﾌﾟ ｵﾝｹｰﾌﾞﾙ ..... 13
1.7.5. USB ｹｰﾌﾞﾙ ..... 13
2. 設定 ..... 14
2.1. Wi-Fi 設定..... 15
2.1.1. Wi-Fi 有効/無効 ..... 15
2.1.2. Wi-Fi 接続 ..... 16
2.1.3. 固定ｱﾄﾞﾚｽ設定 ..... 17
2.1.4. Wi-Fi 切断 ..... 18
2.2. Bluetooth 設定..... 18
2.2.1. Bluetooth 有効/無効 ..... 18
2.2.2. Bluetooth 接続 ..... 19
2.2.3. Bluetooth 切断 ..... 20
2.3. ﾓﾊﾞｲﾙﾈｯﾄﾜｰｸ 設定..... 21
2.3.1. ﾃﾞｰﾀ通信 有効 ..... 22
2.3.2. ｱｸｾｽﾎﾟｲﾝﾄ 設定 ..... 23
2.4. 言語と入力 設定..... 24
3. ﾕｰﾃｨﾘﾃｨ ..... 26
3.1. ReaderConfig ..... 27
3.1.1. General Settings..... 27
3.1.2. Symbology..... 33
3.1.3. Miscellaneous..... 42
3.2. F-Droid ..... 43
3.3. File Manager ..... 43

# 1. はじめに

## 1.1. 外観

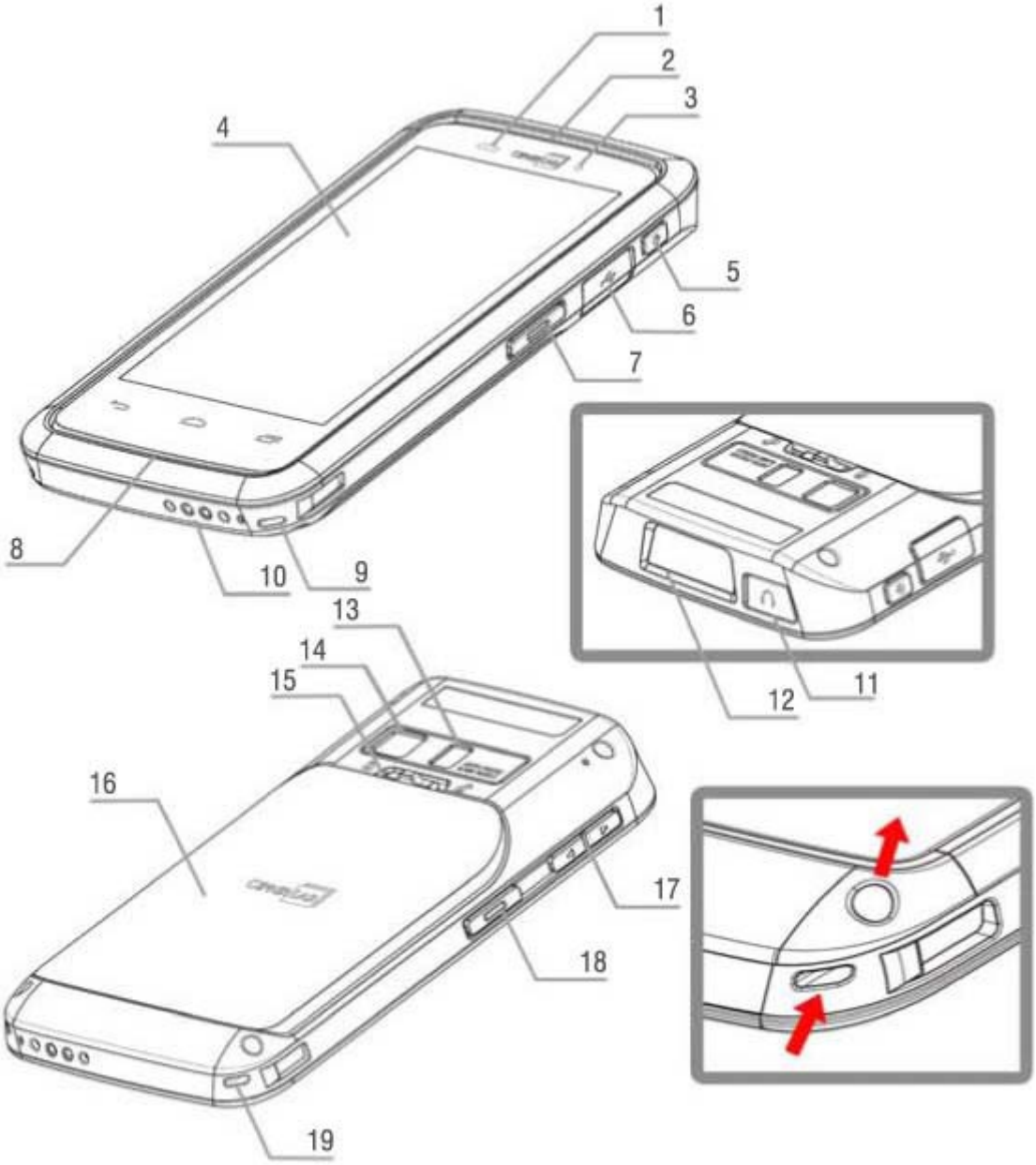


| | | | | | | | |
|---|---|---|---|---|---|---|---|
| 1 | 光ｾﾝｻ | 6 | MicroUSBﾎﾟｰﾄ | 11 | ｲﾔﾎﾝｼﾞｬｯｸ | 16 | ﾊﾞｯﾃﾘｰｶﾊﾞｰ |
| 2 | 受信機 | 7 | ｻｲﾄﾞｷｰ | 12 | ｽｷｬﾝｳｨﾝﾄﾞｳ | 17 | 音量ﾎﾞﾀﾝ |
| 3 | ｽﾃｰﾀｽ LED | 8 | ｽﾋﾟｰｶｰ | 13 | ｶﾒﾗ照明 | 18 | ｻｲﾄﾞｷｰ |
| 4 | ｽｸﾘｰﾝ | 9 | ﾘｽﾄﾊﾞﾝﾄﾞｽﾛｯﾄ | 14 | ｶﾒﾗ | 19 | ﾘｽﾄﾊﾞﾝﾄﾞｽﾛｯﾄ |
| 5 | 電源ﾎﾞﾀﾝ | 10 | 充電ﾋﾟﾝ | 15 | ﾊﾞｯﾃﾘｰｶﾊﾞｰ掛けがね | | |

## 1.2. ﾊﾞｯﾃﾘｰの取り付け/取り外し

### 1.2.1. 取り外し方

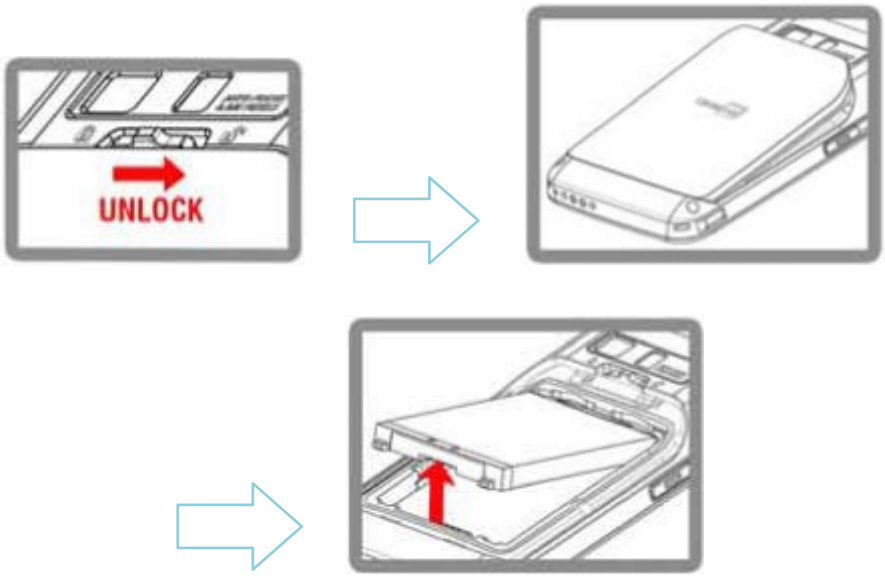


1. ﾊﾞｯﾃﾘｰｶﾊﾞｰ掛けがねを UNLOCK 方向へ移動する
2. ﾊﾞｯﾃﾘｰｶﾊﾞｰを取り外す
3. ﾊﾞｯﾃﾘｰを上に押し上げながら、取り外します

### 1.2.2. 取り付け方

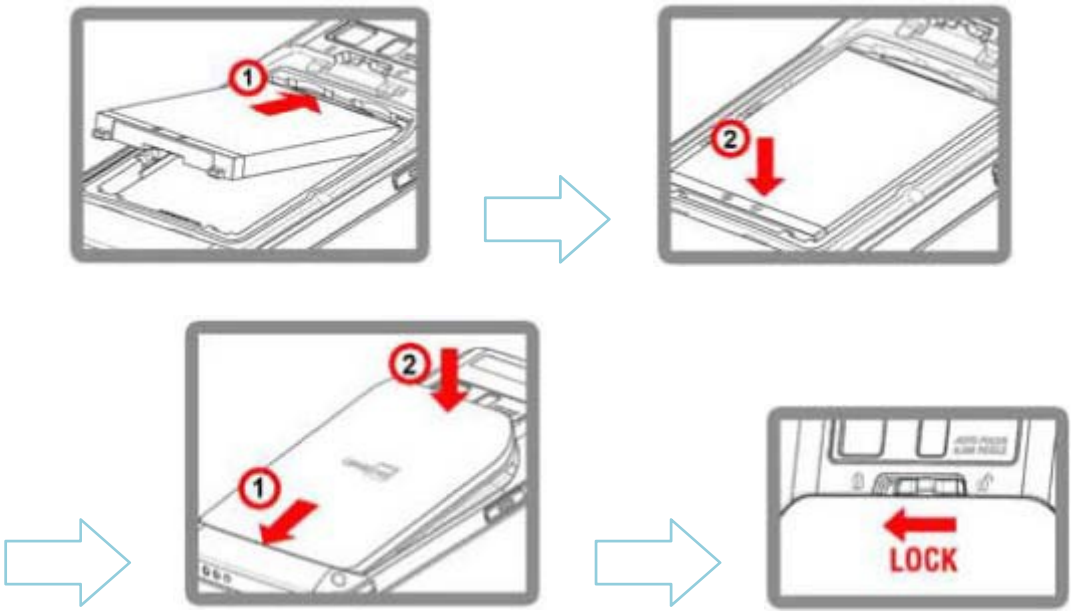


1. ﾊﾞｯﾃﾘｰを上に押しあてながら、取り付けます
2. ﾊﾞｯﾃﾘｰｶﾊﾞｰを下から差し込みます
3. ﾊﾞｯﾃﾘｰｶﾊﾞｰ掛けがねを LOCK 方向へ移動させます

## 1.3. SIM ｶｰﾄﾞ、SAM ｶｰﾄﾞ、SD ｶｰﾄﾞ

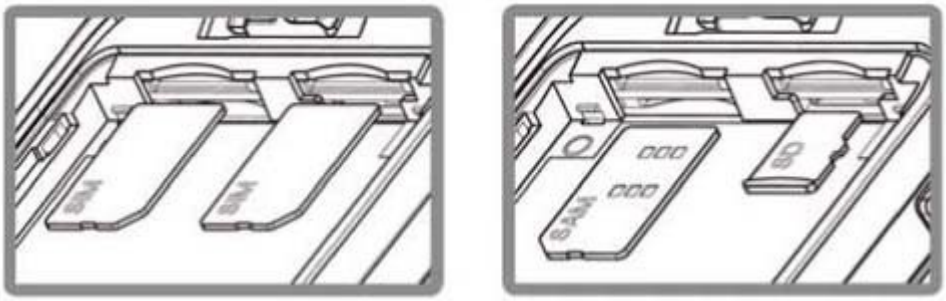

- 左下ｽﾛｯﾄ --- SAM ｶｰﾄﾞ
- 左上ｽﾛｯﾄ --- SIM ｶｰﾄﾞ（ GSM のみ ）
- 右下ｽﾛｯﾄ --- Micro SD ｶｰﾄﾞ
- 右上ｽﾛｯﾄ --- SIM ｶｰﾄﾞ（ GSM / WCDMA ）

## 1.4. 保護ﾌﾞｰﾂの脱着

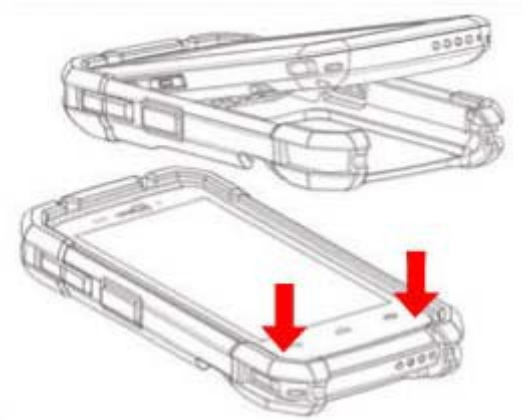

- 上部より差し込み、取り付けます
- 取り外し時は、下から取り外します

# 1.5. 電源の ON/OFF

## 1.5.1. 電源 ON

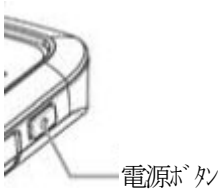


電源ﾎﾞﾀﾝを長押しすると起動します

## 1.5.2. 電源 OFF

1. 電源ﾎﾞﾀﾝを長押しします
2. ﾎﾟｯﾌﾟｱｯﾌﾟが表示されますので、「電源を切る」をﾀｯﾌﾟします

## 1.6. ﾊｰﾄﾞｳｪｱﾎﾞﾀﾝ

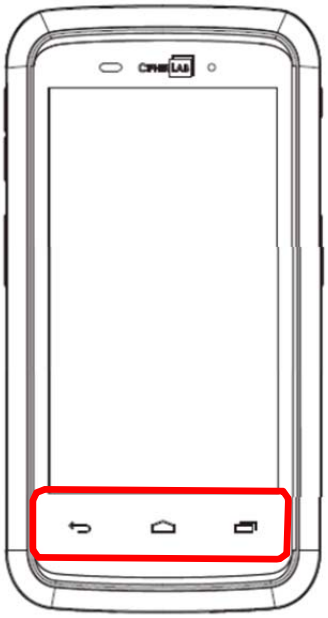

| ﾎﾞﾀﾝ | ﾎﾞﾀﾝ名称 | 説明 |
|---|---|---|
| | ﾊﾞｯｸﾎﾞﾀﾝ | 前の画面に戻る、もしくは、ｱﾌﾟﾘｹｰｼｮﾝ、ｷｰﾎﾞｰﾄﾞを閉じます |
| | ﾎｰﾑﾎﾞﾀﾝ | ﾎｰﾑ画面を表示します |
| | ｱﾌﾟﾘ履歴ﾎﾞﾀﾝ | 使用したｱﾌﾟﾘｹｰｼｮﾝの履歴を表示します |

## 1.7. 充電

充電する方法として、ｸﾚｰﾄﾞﾙ、USB ｽﾅｯﾌﾟｵﾝｹｰﾌﾞﾙ、USB ｹｰﾌﾞﾙがあります

### 1.7.1. 充電時間

1. ﾒｲﾝﾊﾞｯﾃﾘｰ
   - 空のﾊﾞｯﾃﾘｰから、充電完了までは、約 4 時間かかります
   - ｽﾃｰﾀｽ LED は、充電中赤色に点灯し、充電が完了すると緑色に変わります

2. ﾊﾞｯｸｱｯﾌﾟﾊﾞｯﾃﾘｰ
   - ﾒｲﾝﾊﾞｯﾃﾘｰが外された時、DRAM ﾃﾞｰﾀを保持する為に使用されます
   - 充電完了するまで、約 3.5 時間かかります

### 1.7.2.　充電温度

- 最適なﾊﾟﾌｫｰﾏﾝｽを実現する為に、室温(18 度 ～ 25 度)でﾊﾞｯﾃﾘｰを充電する事をお勧めします
- 周囲の温度が、0 度以下または 40 度以上になると、ﾊﾞｯﾃﾘｰは充電を停止します

### 1.7.3.　ｸﾚｰﾄﾞﾙ

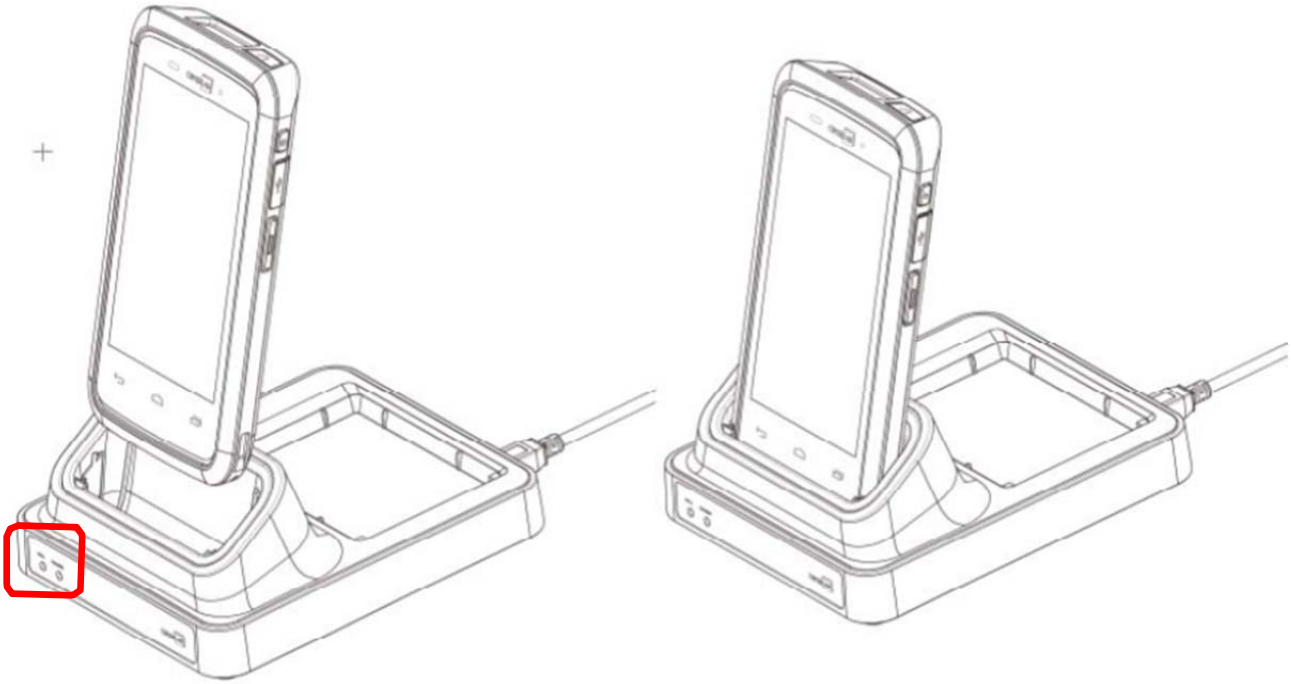

1. 充電ｸﾚｰﾄﾞﾙに、RS30 を挿入します
   ※　差し込みが不十分な場合、充電が出来ません。
2. RS30 のｽﾃｰﾀｽ LED が点灯すれば、充電開始です。

- 保護ｶﾞｰﾂが装着されている場合は、ｸﾚｰﾄﾞﾙ充電ｽﾃｰｼｮﾝのｷｬｯﾌﾟを取り外し、挿入します
- 電池ﾊﾟｯｸの充電は、ｸﾚｰﾄﾞﾙにあるｽﾃｰﾀｽ LED が点灯します

## 1.7.4. USB ｽﾅｯﾌﾟ ｵﾝｹｰﾌﾞﾙ

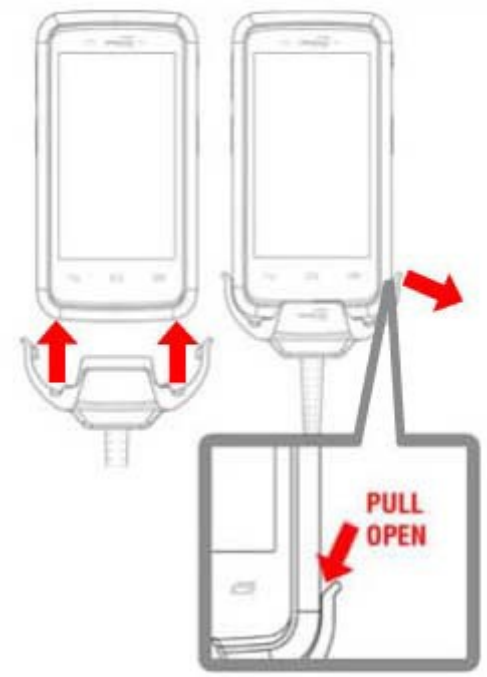


1. USB ｽﾅｯﾌﾟ ｵﾝｹｰﾌﾞﾙを RS30 の下から差し込みます
2. 充電を開始すると RS30 のｽﾃｰﾀｽ LED が点灯します

・ 保護ﾌﾞｰﾂを装着していても、使用可能です。

## 1.7.5. USB ｹｰﾌﾞﾙ

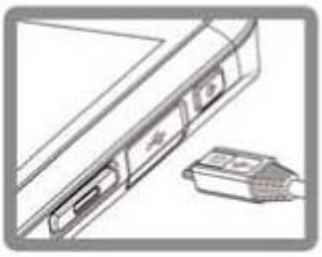

1. MicroUSB ﾎﾟｰﾄへ USB ｹｰﾌﾞﾙを差し込みます
2. 充電を開始すると RS30 のｽﾃｰﾀｽ LED が点灯します

・ 保護ﾌﾞｰﾂを装着していても、使用可能です。

# 2. 設定

100% 14:11
設定
無線とネットワーク
SIM management
Wi-Fi
Bluetooth
データ使用量
その他...
端末
音
ディスプレイ
ストレージ
電池
アプリ

100% 14:11
設定
ユーザー設定
位置情報
セキュリティ
言語と入力
バックアップとリセット
アカウント
IMAP
アカウントを追加
システム
日付と時刻
Scheduled power on & off
ユーザー補助

100% 14:11
設定
バックアップとリセット
アカウント
IMAP
アカウントを追加
システム
日付と時刻
Scheduled power on & off
ユーザー補助
印刷
{ } 開発者向けオプション
{ } Programmable keys
端末情報

## 2.1. Wi-Fi 設定

### 2.1.1. Wi-Fi 有効/無効

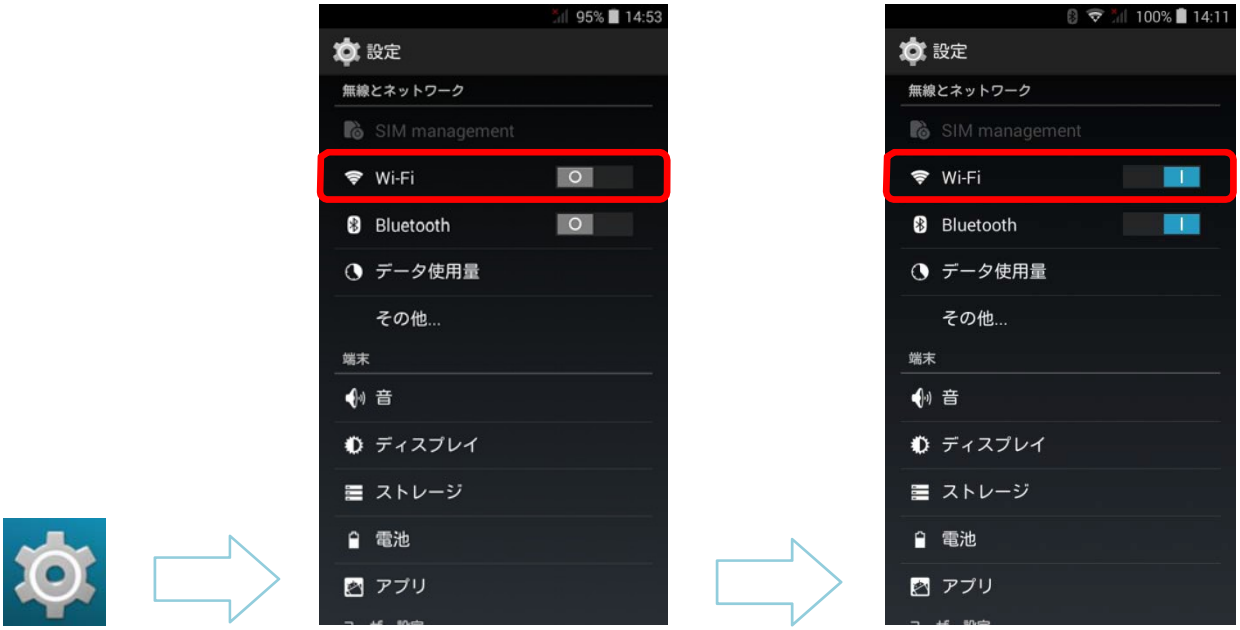


1. 設定ｱﾌﾟﾘをﾀｯﾌﾟします
2. 設定画面の「無線とﾈｯﾄﾜｰｸ」にある「Wi-Fi」の「○」をﾀｯﾌﾟします

以上で、Wi-Fi が有効になります

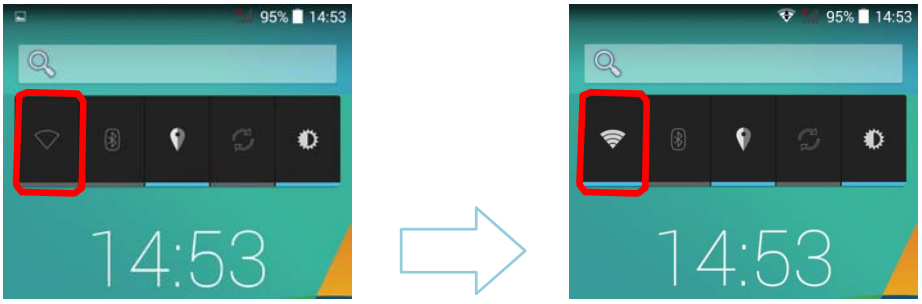


1. Home の電源管理ｳｨｼﾞｪｯﾄの「Wi-Fi」ｱｲｺﾝをﾀｯﾌﾟします

以上で、Wi-Fi が有効になります

## 2.1.2. Wi-Fi 接続

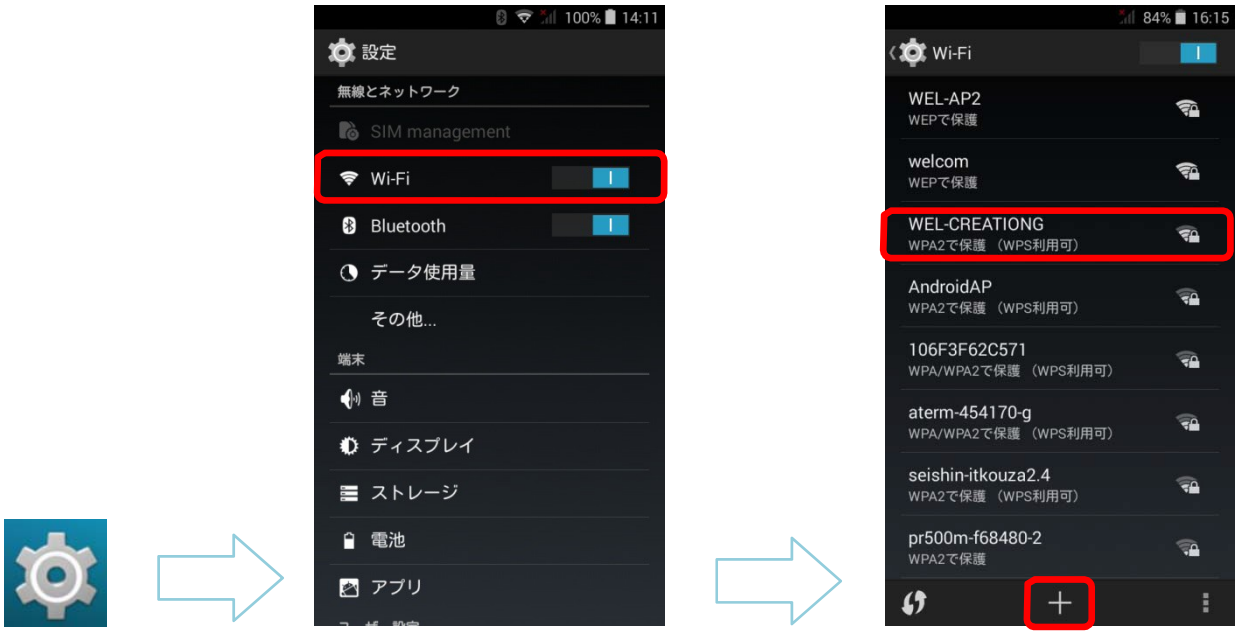

1. 設定アプリをﾀｯﾌﾟします
2. 設定画面の「無線とﾈｯﾄﾜｰｸ」にある「Wi-Fi」の欄をﾀｯﾌﾟします
3. 接続したい「ﾈｯﾄﾜｰｸ SSID」をﾀｯﾌﾟします
4. ﾊﾟｽﾜｰﾄﾞを入力します
5. 「接続」ボタンが有効になりますので、ﾀｯﾌﾟします

以上で、接続が完了します

※ 「+」をﾀｯﾌﾟする事により、「ﾈｯﾄﾜｰｸ SSID」を手動で設定出来ます

## 2.1.3.　固定ｱﾄﾞﾚｽ設定

1.　「詳細ｵﾌﾟｼｮﾝ表示」を「ON」にします
2.　「ﾌﾟﾛｷｼ」と「IPv4 設定」の設定が表示されます
3.　「IPv4」を選択すると、「DHCP」/「静的」が選択出来ます
4.　「静的」を選択すると、「IPv4 ｱﾄﾞﾚｽ」/「ｹﾞｰﾄｳｪｲ」/「ﾈｯﾄﾜｰｸﾌﾟﾚﾌｨｯｸｽ長」/「DNS1」/「DNS2」が表示されます
5.　必要な項目を設定します

以上で、固定ｱﾄﾞﾚｽでの接続が完了します

### 2.1.4. Wi-Fi 切断

1. 接続済みの「ﾈｯﾄﾜｰｸ SSID」を長押しします
2. 「ﾈｯﾄﾜｰｸから切断」をﾀｯﾌﾟします

以上で、切断されます

## 2.2. Bluetooth 設定

### 2.2.1. Bluetooth 有効/無効

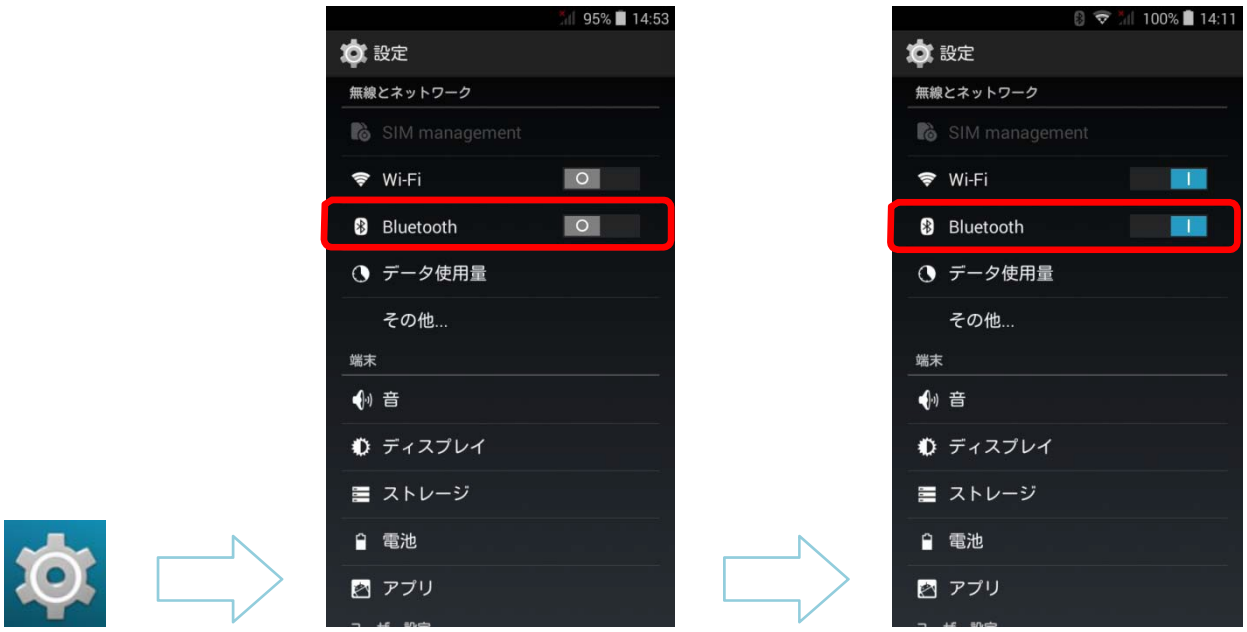

1. 設定ｱﾌﾟﾘをﾀｯﾌﾟします
2. 設定画面の「無線とﾈｯﾄﾜｰｸ」にある「Bluetooth」の「○」をﾀｯﾌﾟします

以上で、Bluetooth が有効になります

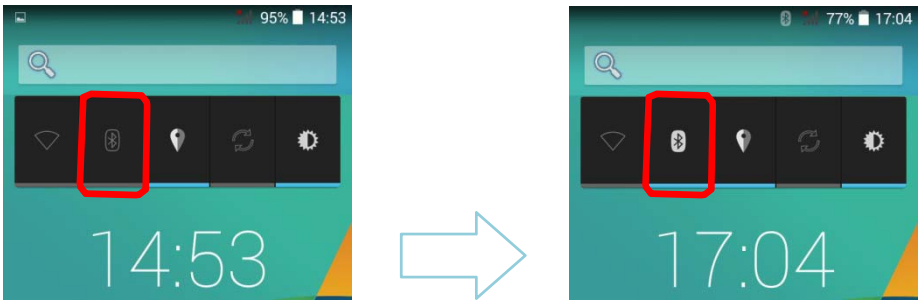


1. Home の電源管理ｳｨｼﾞｪｯﾄの「Bluetooth」ｱｲｺﾝをﾀｯﾌﾟします

以上で、Bluetooth が有効になります

## 2.2.2. Bluetooth 接続

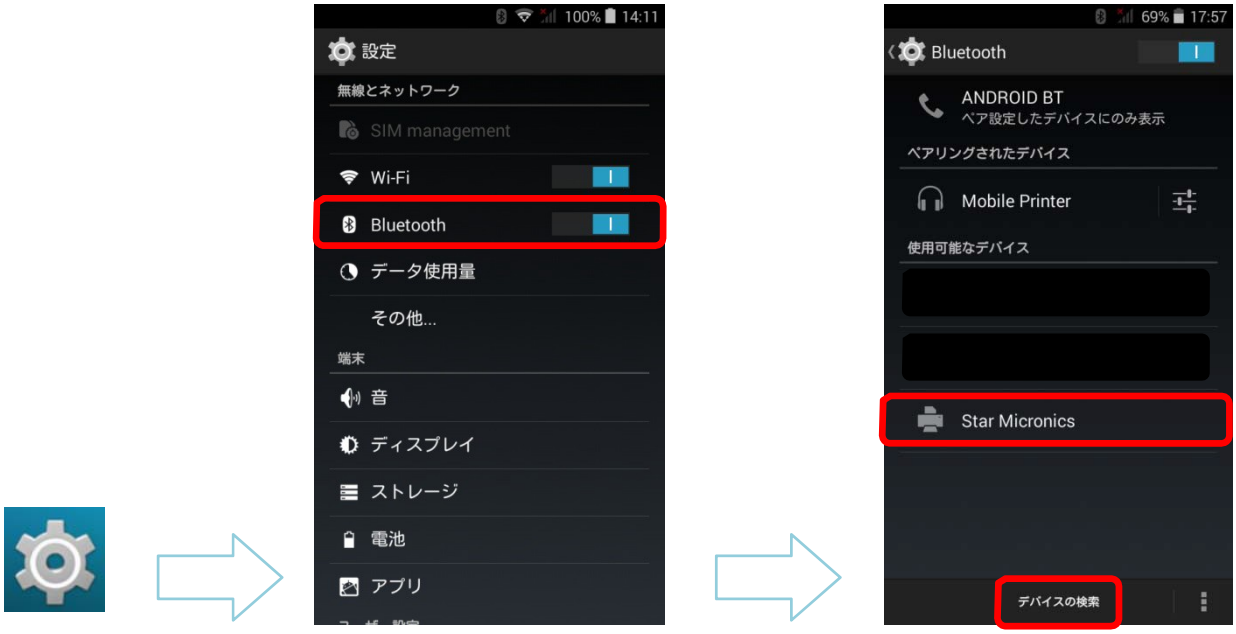

1. 設定ｱﾌﾟﾘをﾀｯﾌﾟします
2. 設定画面の「無線とﾈｯﾄﾜｰｸ」にある「Bluetooth」の欄をﾀｯﾌﾟします
3. 「ﾃﾞﾊﾞｲｽの検索」をﾀｯﾌﾟします
4. 接続したい機器をﾀｯﾌﾟします
5. PINｺｰﾄﾞを入力します

ﾍﾟｱﾘﾝｸﾞが完了すると、接続が完了します

## 2.2.3. Bluetooth 切断

1. ﾍﾟｱﾘﾝｸﾞしている機器を長押しします
2. ﾍﾟｱを解除を選択します

以上で、ﾍﾟｱﾘﾝｸﾞが解除され、切断します

## ２．３． ﾓﾊﾞｲﾙﾈｯﾄﾜｰｸ　設定

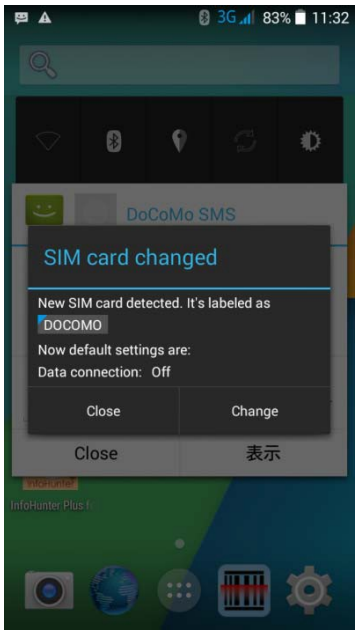


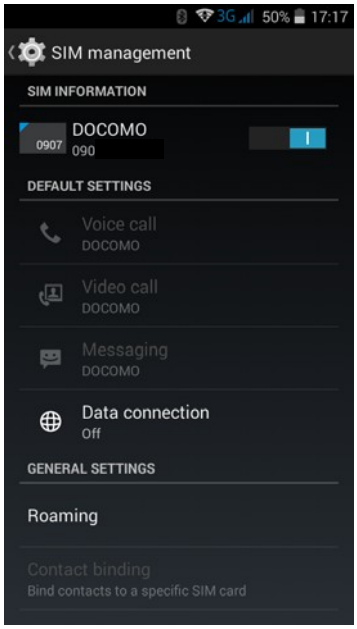


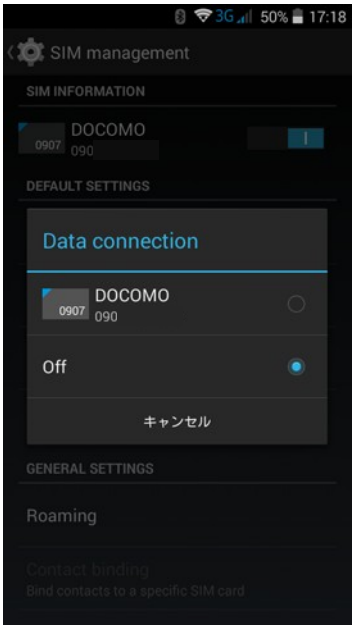

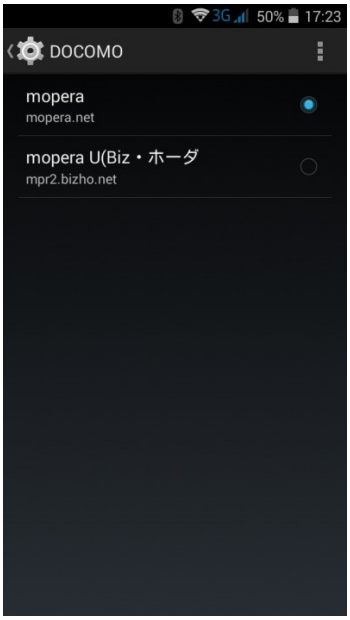

## 2.3.1. ﾃﾞｰﾀ通信 有効

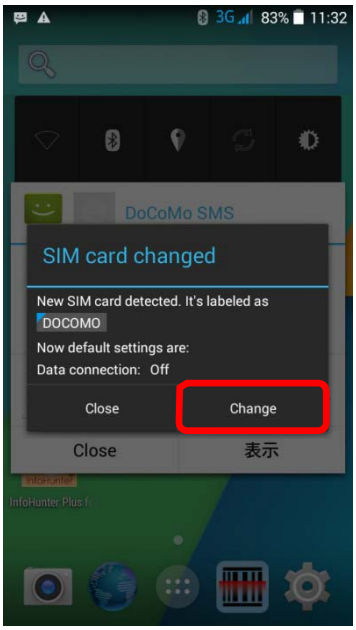


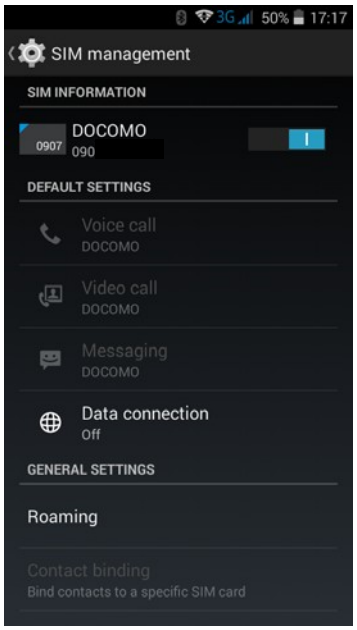


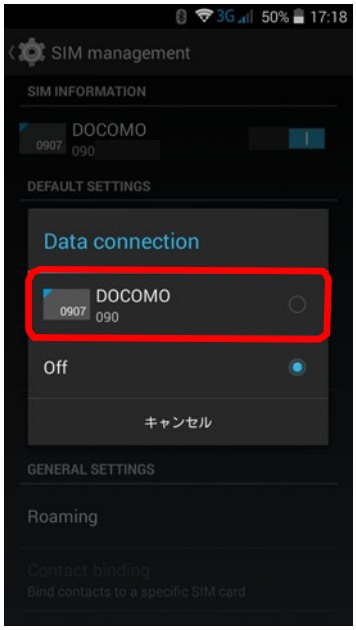


1. SIMｶｰﾄﾞを挿入します
2. 電源を入れます
3. 「SIM card changed」画面が表示されます
4. 「Change」ﾎﾞﾀﾝをﾀｯﾌﾟします
5. 「SIM management」画面の「Data Connection」欄をﾀｯﾌﾟします
6. 「Data connection」画面でONを選択します

　※　携帯電話ｷｬﾘｱが表示されている欄です

以上で、ﾃﾞｰﾀ通信用の設定は完了です

## 2.3.2. ｱｸｾｽﾎﾟｲﾝﾄ 設定

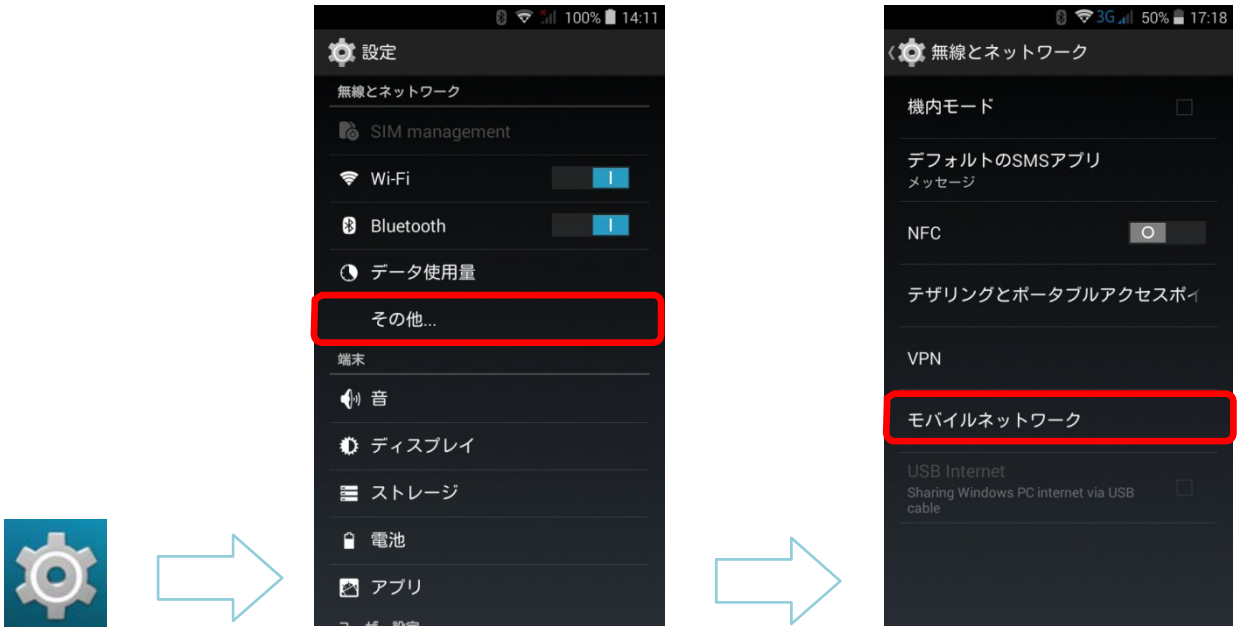


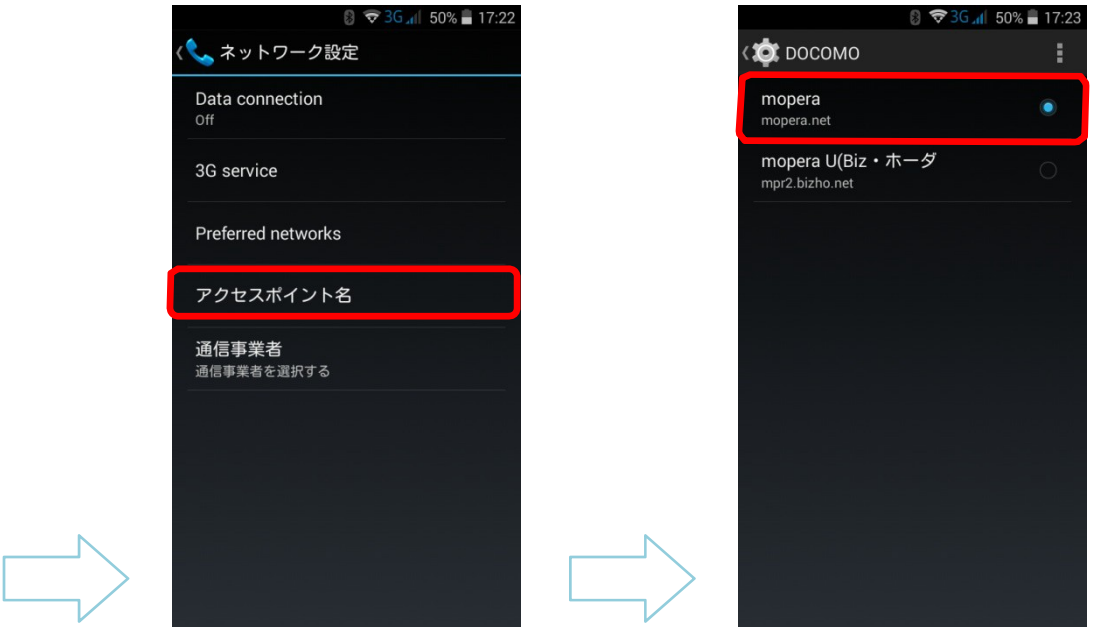


1. 設定ｱﾌﾟﾘをﾀｯﾌﾟします
2. 設定画面の「無線とﾈｯﾄﾜｰｸ」にある「その他」の欄をﾀｯﾌﾟします
3. 「無線とﾈｯﾄﾜｰｸ」画面の「ﾓﾊﾞｲﾙﾈｯﾄﾜｰｸ」の欄をﾀｯﾌﾟします
4. 「ﾈｯﾄﾜｰｸ設定」画面の「ｱｸｾｽﾎﾟｲﾝﾄ名」の欄をﾀｯﾌﾟします
5. 接続するｱｸｾｽﾎﾟｲﾝﾄ名の欄をﾀｯﾌﾟします

以上で、ﾃﾞｰﾀ通信が可能となります

## ２.４． 言語と入力　設定

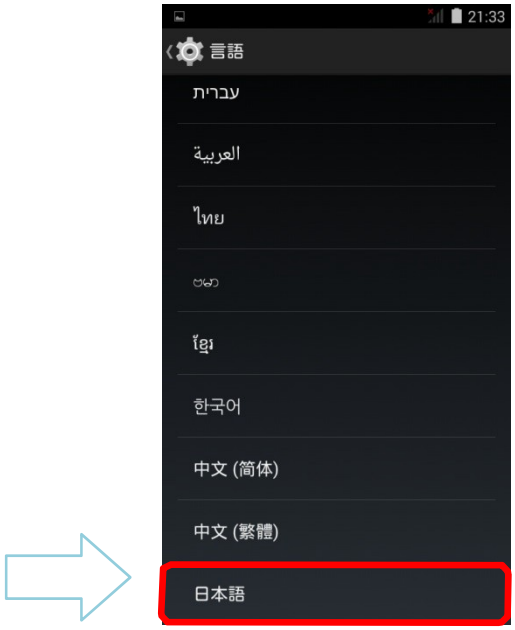


1．　設定ｱﾌﾟﾘをﾀｯﾌﾟします
2．　設定画面の「言語と入力」の欄をﾀｯﾌﾟします
3．　「言語と入力」画面の「言語」の欄をﾀｯﾌﾟします
4．　「言語」画面の「日本語」の欄をﾀｯﾌﾟします
以上で、言語設定が日本語に変換されました

# 3. ユーティリティ

23:49
23:49
1月3日(日)

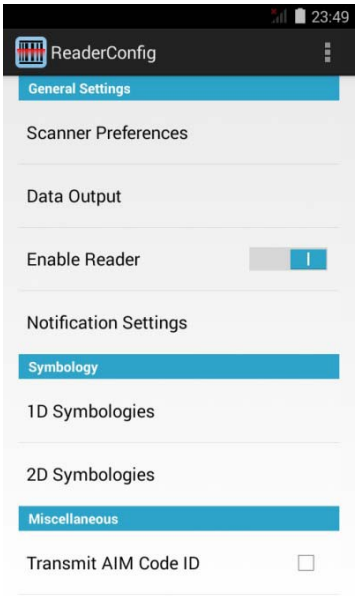
23:49
ReaderConfig
General Settings
Scanner Preferences
Data Output
Enable Reader
Notification Settings
Symbology
1D Symbologies
2D Symbologies
Miscellaneous
Transmit AIM Code ID

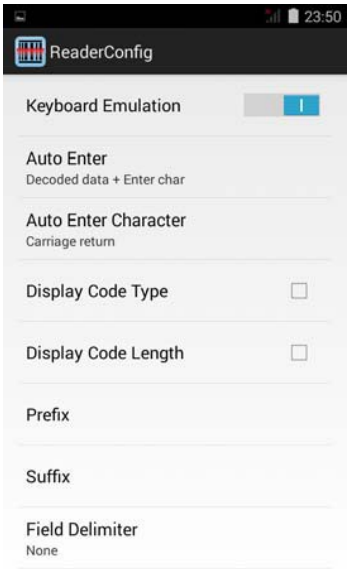
23:50
ReaderConfig
Keyboard Emulation
Auto Enter
Decoded data + Enter char
Auto Enter Character
Carriage return
Display Code Type
Display Code Length
Prefix
Suffix
Field Delimiter
None

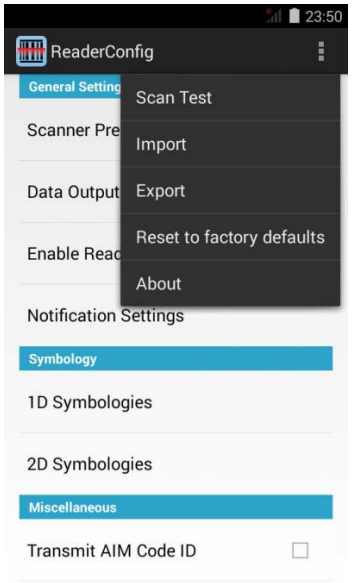
23:50
ReaderConfig
Scan Test
Import
Export
Reset to factory defaults
About
Notification Settings
Symbology
1D Symbologies
2D Symbologies
Miscellaneous
Transmit AIM Code ID

# 3.1. ReaderConfig

## 3.1.1. General Settings

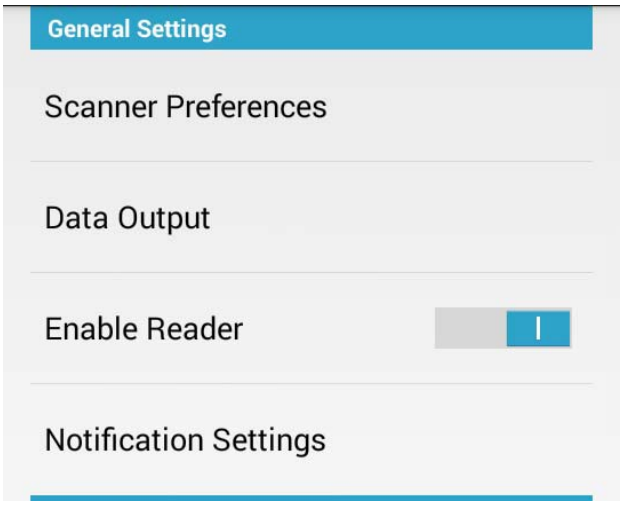


① **Scanner Preferences**

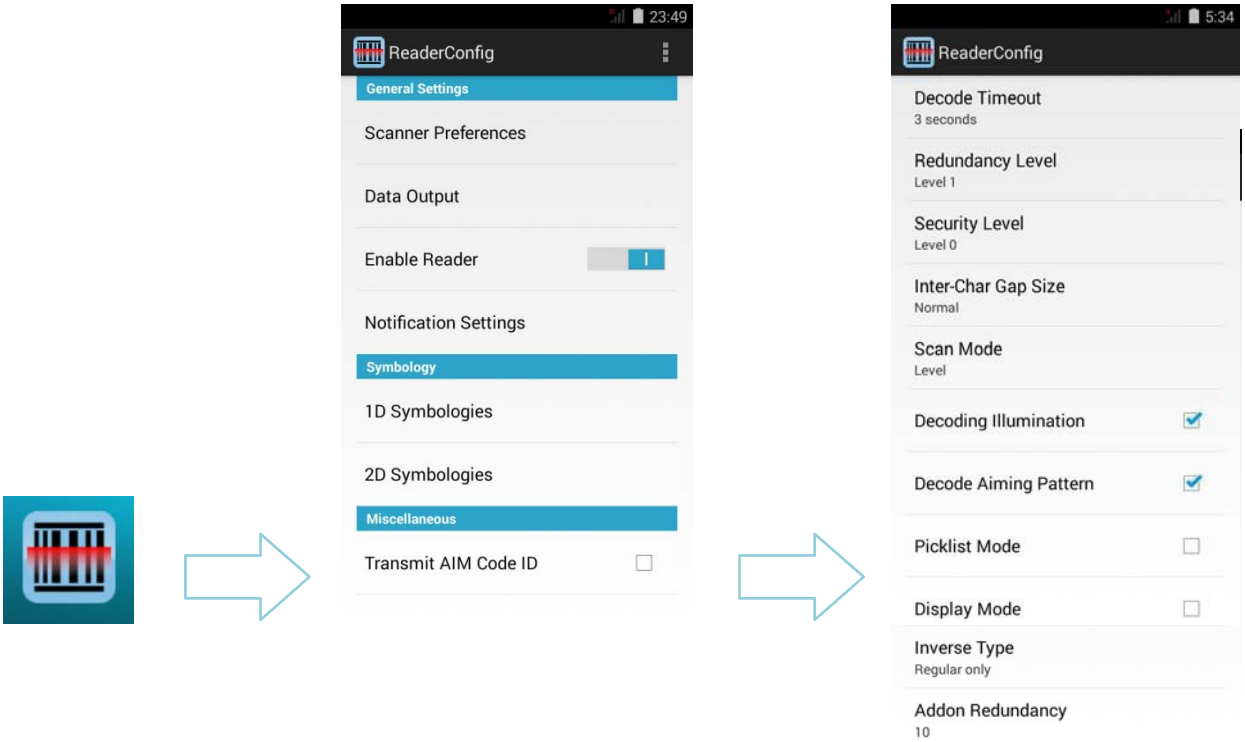


1. ReaderConfig ｱﾌﾟﾘをﾀｯﾌﾟします
2. ReaderConfig 画面の「Scanner Preferences」の欄をﾀｯﾌﾟします

・ 詳細

1. Decode Timeout
   - ﾃﾞｺｰﾄﾞ最大時間
   - ﾃﾞｨﾌｫﾙﾄ値：3 秒
   - 設定出来る値：1 秒 ～ 9秒

2. Redundancy Level
   - ﾃﾞｺｰﾄﾞの冗長性
   - ﾃﾞｨﾌｫﾙﾄ値：Level 1
   - 詳細

| 項目 | 内容 |
|---|---|
| Level 1 | 下記のﾊﾞｰｺｰﾄﾞで、2 回読取照合を行います<br>Coderbar：全ての桁数<br>MSI：4 桁以下<br>Industrial 2 of 5 (Discrete 2 of 5)：8 桁以下<br>Interleaved 2 of 5：8 桁以下 |
| Level 2 | 全てのﾊﾞｰｺｰﾄﾞで、2 回読取照合を行います |
| Level 3 | 下記のﾊﾞｰｺｰﾄﾞで、3 回読取照合、その他は 2 回読取照合を行います<br>MSI：4 桁以下<br>Industrial 2 of 5 (Discrete 2 of 5)：8 桁以下<br>Interleaved 2 of 5：8 桁以下 |
| Level 4 | 全てのﾊﾞｰｺｰﾄﾞで、3 回読取照合を行います |

3. Security Level
   - ﾃﾞｺｰﾄﾞのｾｷｭﾘﾃｨ設定
     品質の悪いﾊﾞｰｺｰﾄﾞを読み取る場合には、Level を変更すると読み取れる可能性があります
   - ﾃﾞｨﾌｫﾙﾄ値：Level 0

4. Inter-Char Gap Size
   - ｷﾞｬｯﾌﾟｻｲｽﾞの指定
     Code39 と Codabar の為の文字間ｷﾞｬｯﾌﾟｻｲｽﾞの指定
   - ﾃﾞｨﾌｫﾙﾄ値：Normal
   - 詳細

| 項目 | 内容 |
|---|---|
| Normal | 通常の文字間隔 |
| Large | 広めの文字間隔 |

5. Scan Mode
   - ｽｷｬﾝﾓｰﾄﾞ
   - ﾃﾞｨﾌｫﾙﾄ値：Level
   - 詳細

| 項目 | 内容 |
|---|---|
| Level | ﾚﾍﾞﾙﾓｰﾄﾞ |
| Presentation Mode | ﾌﾟﾚｾﾞﾝﾃｰｼｮﾝﾓｰﾄﾞ |

6. Decoding Illumination
- 読取を行う時のﾌﾗｯｼｭ照明有無
- ﾃﾞｨﾌｫﾙﾄ値：TRUE
- 詳細

| 項目 | 内容 |
|---|---|
| FALSE | 照明なし |
| TRUE | 照明あり |

7. Decode Aiming Pattern
- 照準ﾊﾟﾀｰﾝ有無
- ﾃﾞｨﾌｫﾙﾄ値：TRUE
- 詳細

| 項目 | 内容 |
|---|---|
| FALSE | 照明なし |
| TRUE | 照明あり |

8. Picklist Mode
- ﾚｰｻﾞの照射で位置合わせされたｺｰﾄﾞがﾃﾞｺｰﾄﾞされる
- ﾃﾞｨﾌｫﾙﾄ値：FALSE
- 詳細

| 項目 | 内容 |
|---|---|
| FALSE | 無効 |
| TRUE | 有効 |

9. Display Mode
- ﾃﾞｨｽﾌﾟﾚｲや携帯電話の画面上のｺｰﾄﾞを読む為の設定
- ﾃﾞｨﾌｫﾙﾄ値：FALSE
- 詳細

| 項目 | 内容 |
|---|---|
| FALSE | 無効 |
| TRUE | 有効 |

10. Inverse Type
- 白黒反転ﾊﾞｰｺｰﾄﾞの読取設定
- ﾃﾞｨﾌｫﾙﾄ値：Regular only
- 詳細

| 項目 | 内容 |
|---|---|
| Regular only | 通常ﾊﾞｰｺｰﾄﾞ |
| Inverse only | 反転ﾊﾞｰｺｰﾄﾞ |
| Inverse Auto-detect | 自動判定 |

11. Addon Redundancy
- ｱﾄﾞｵﾝが有効で、UPC/EAN のﾃﾞｺｰﾄﾞを行う時の読取回数
- ﾃﾞｨﾌｫﾙﾄ値：10
- 設定出来る値：2 ～ 30

## ② Data Output

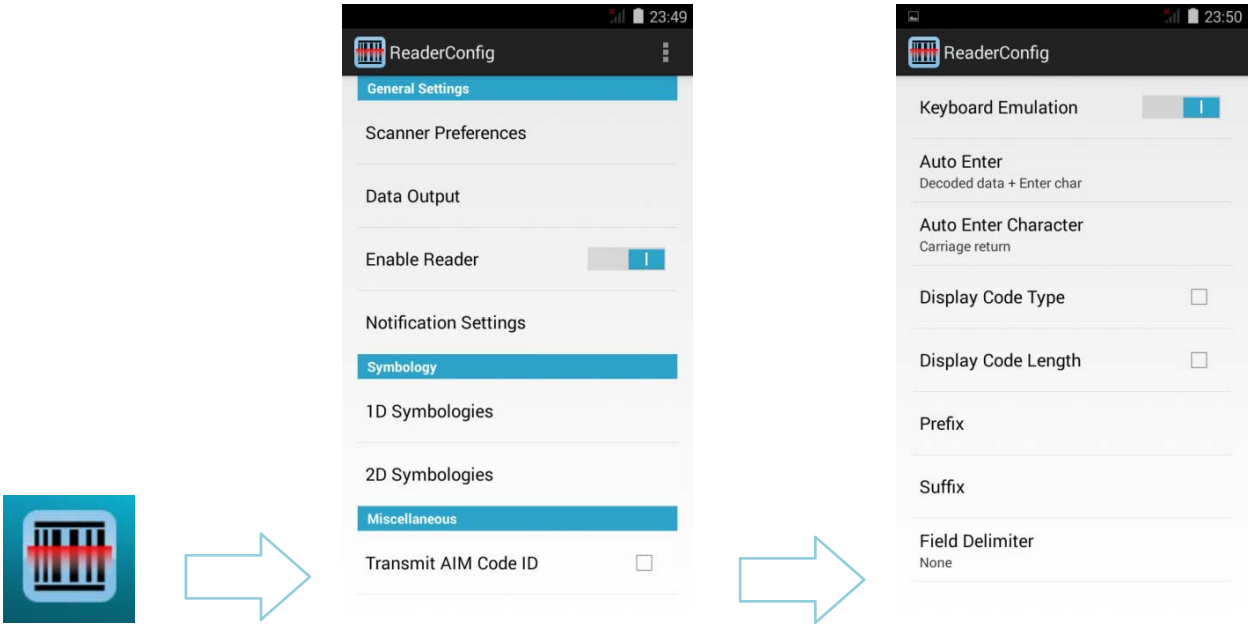


1. ReaderConfig ｱﾌﾟﾘをﾀｯﾌﾟします
2. ReaderConfig 画面の「Data Output」の欄をﾀｯﾌﾟします

・ 詳細

1. Keyboard Emulation
   - ﾃﾞｺｰﾄﾞされたﾃﾞｰﾀの出力方法の設定
   - ﾃﾞｨﾌｫﾙﾄ値：TRUE
   - 詳細

| 項目 | 内容 |
|---|---|
| FALSE | 無効<br>ﾃﾞｺｰﾄﾞしたﾃﾞｰﾀは、broadcast intent message にて渡されます(ｱﾌﾟﾘｹｰｼｮﾝの作成が必要) |
| TRUE | 有効 |

2. Auto Enter
   - ﾃﾞｺｰﾄﾞされたﾃﾞｰﾀへ自動で文字を付加する設定
   - ﾃﾞｨﾌｫﾙﾄ値：Decoded data + Enter char
   - 詳細

| 項目 | 内容 |
|---|---|
| Disable | 無効 |
| Decoded data<br>+ Enter char | ﾃﾞｺｰﾄﾞされたﾃﾞｰﾀの末尾へﾃﾞｰﾀを付加 |
| Enter char<br>+ Decoded data | ﾃﾞｺｰﾄﾞされたﾃﾞｰﾀの先頭へﾃﾞｰﾀを付加 |

3. Auto Enter Character
- 付加する文字設定
- ﾃﾞｨﾌｫﾙﾄ値：Carriage return
- 詳細

| 項目 | 内容 |
|---|---|
| None | 付加しない |
| Carriage return | 改行ｺｰﾄﾞ |
| Tab | TAB ｺｰﾄﾞ |
| Space | 空白 |
| Comma | ｶﾝﾏ |
| Semicolon | ｾﾐｺﾛﾝ |

4. Display Code Type
- ﾃﾞｺｰﾄﾞしたｺｰﾄﾞのﾊﾞｰｺｰﾄﾞ種別送信設定
- ﾃﾞｨﾌｫﾙﾄ値：FALSE
- 詳細

| 項目 | 内容 |
|---|---|
| FALSE | 送信しない |
| TRUE | 送信する |

5. Display Code Length
- ﾃﾞｺｰﾄﾞしたｺｰﾄﾞのﾃﾞｰﾀ長送信設定
- ﾃﾞｨﾌｫﾙﾄ値：FALSE
- 詳細

| 項目 | 内容 |
|---|---|
| FALSE | 送信しない |
| TRUE | 送信する |

6. Prefix
- ﾌﾟﾘﾌｨｯｸｽのｺｰﾄﾞ設定
- ﾃﾞｨﾌｫﾙﾄ値：無し
- 設定出来る値：00 ～ 7F

7. Suffix
- ﾌﾟﾘﾌｨｯｸｽのｺｰﾄﾞ設定
- ﾃﾞｨﾌｫﾙﾄ値：無し
- 設定出来る値：00 ～ 7F

8. Field Delimiter
- ﾊﾞｰｺｰﾄﾞ種別、ﾃﾞｺｰﾄﾞしたﾃﾞｰﾀ、ﾃﾞｰﾀ長を区別する為の区切り文字設定
- ﾃﾞｨﾌｫﾙﾄ値：None
- 詳細

| 項目 | 内容 |
|---|---|
| FALSE | 送信しない |
| TRUE | 送信する |

### ③ Enable Reader

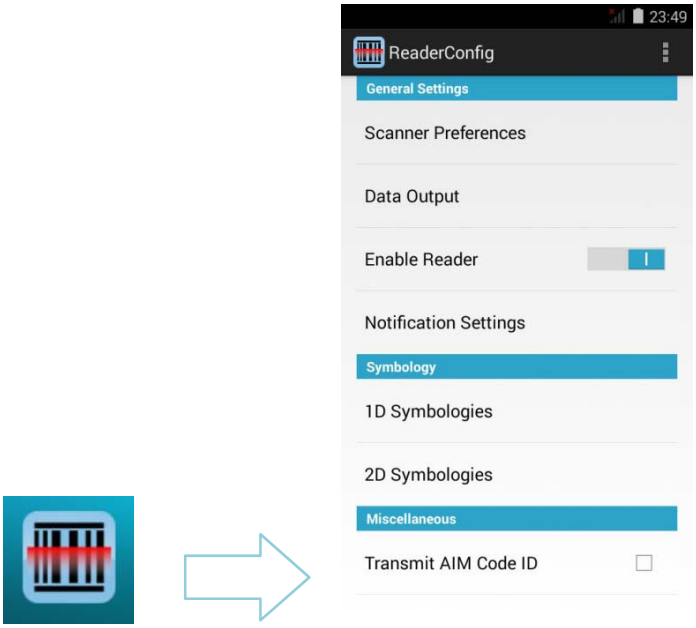


・ 詳細
Reader の ON/OFF を設定します

### ④ Notification Settings

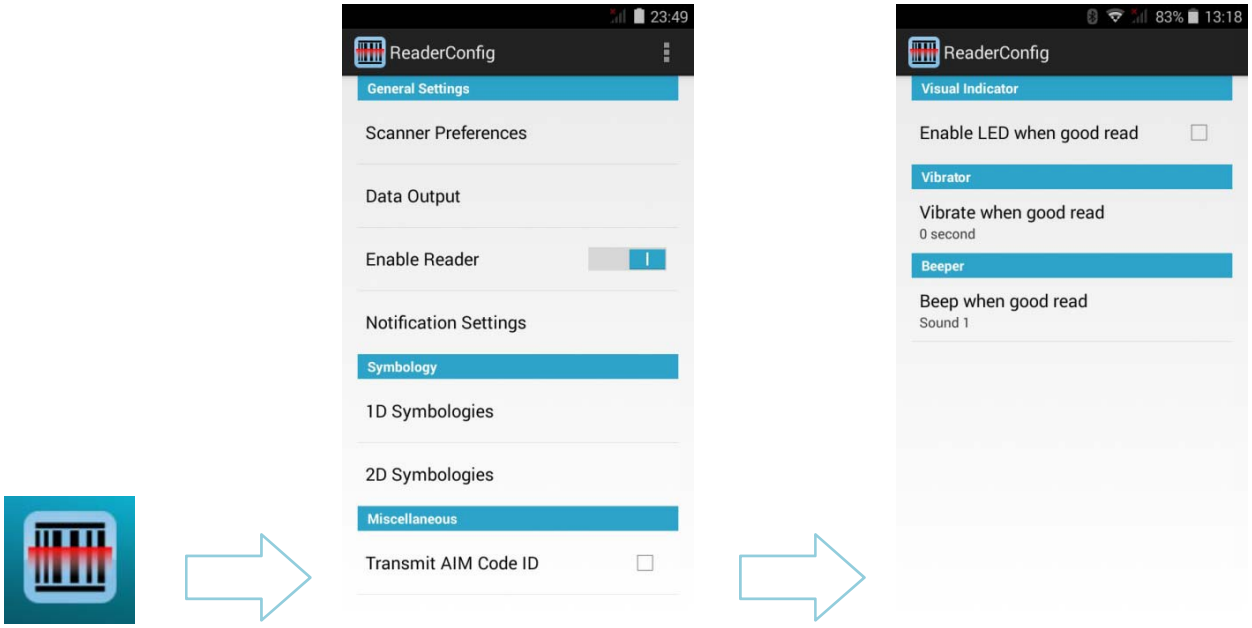


1. ReaderConfig ｱﾌﾟﾘをﾀｯﾌﾟします
2. ReaderConfig 画面の「Notification Settings」の欄をﾀｯﾌﾟします

- 詳細

1. Enable LED when good read
   - 読取成功時、LED 点灯設定
   - ﾃﾞｨﾌｫﾙﾄ値：FALSE
   - 詳細

| 項目 | 内容 |
|---|---|
| FALSE | 点灯しない |
| TRUE | 点灯する |

2. Vibrate when good read
   - 読取成功時、ﾊﾞｲﾌﾞﾚｰｼｮﾝを動作させる時間の設定
   - ﾃﾞｨﾌｫﾙﾄ値：0 second
   - 詳細

| 項目 | 内容 |
|---|---|
| 0 second | 動作させない |
| 0.5 second | 0.5 秒 |
| 1 second | 1 秒 |
| 1.5 seconds | 1.5 秒 |
| 2 seconds | 2 秒 |
| 2.5 seconds | 2.5 秒 |
| 3 seconds | 3 秒 |
| 3.5 seconds | 3.5 秒 |
| 4 seconds | 4 秒 |

3. Beep when good read
   - 読取成功時、鳴動させるﾋﾞｰﾌﾟ音の設定
   - ﾃﾞｨﾌｫﾙﾄ値：Sound 1
   - 設定出来る値：Mute, Sound 1 ～ Sound 9

## 3.1.2. Symbology

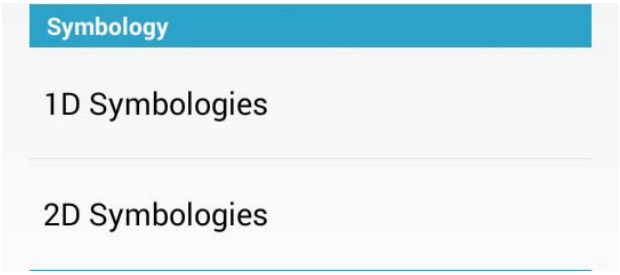

## ① 1D Symbologies

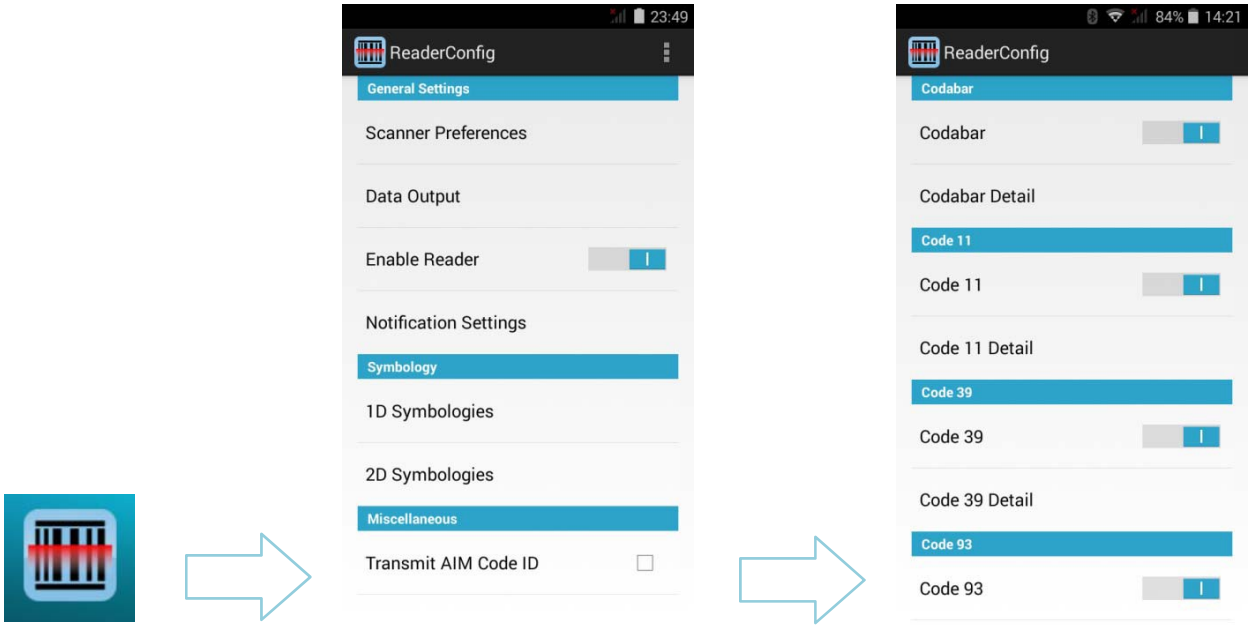


| ｺｰﾄﾞ種別 | 項目 | 説明 | 値 | ﾃﾞｨﾌｫﾙﾄ |
|---|---|---|---|---|
| Codabar | Enable | 読取設定 | ON | ※ |
| | | | OFF | |
| | Length option | 桁数設定のｵﾌﾟｼｮﾝ | One Fixed length | |
| | | | Two Fixed length | |
| | | | Max/Min length | ※ |
| | | | Any Length | |
| | Length 1(Min) | 桁数 1 (最小) | 1 ～ 55 | 4 |
| | Length 2(Max) | 桁数 2 (最大) | 1 ～ 55 | 55 |
| | CLSI Editing | CLSI 編集 | ON | |
| | | | OFF | ※ |
| | NOTIS Editing | NOTIS 編集 | ON | |
| | | | OFF | ※ |
| Code11 | Enable | 読取設定 | ON | ※ |
| | | | OFF | |
| | Check Digit Option | ﾁｪｯｸﾃﾞｨｼﾞｯﾄ ｵﾌﾟｼｮﾝ | Disable | ※ |
| | | | One Check Digit | |
| | | | Two Check Digits | |
| | Transmit Check Digit | ﾁｪｯｸﾃﾞｨｼﾞｯﾄ 送信 | ON | |
| | | | OFF | ※ |
| | Length option | 桁数設定のｵﾌﾟｼｮﾝ | One Fixed length | |
| | | | Two Fixed length | |
| | | | Max/Min length | ※ |
| | | | Any Length | |
| | Length 1(Min) | 桁数 1 (最小) | 1 ～ 55 | 4 |
| | Length 2(Max) | 桁数 2 (最大) | 1 ～ 55 | 55 |

| ｺｰﾄﾞ種別 | 項目 | 説明 | 値 | ﾃﾞｨﾌｫﾙﾄ |
|---|---|---|---|---|
| Code 39 | Enable | 読取設定 | ON | ※ |
| | | | OFF | |
| | Trioptic Code 39 | 読取設定 | ON | ※ |
| | | | OFF | |
| | Convert to Code 32 | Code39 から Code32 へ変換 | ON | |
| | | | OFF | ※ |
| | Code 32 Prefix | Code32 ﾌﾟﾘﾌｨｯｸｽ送信 | ON | |
| | | | OFF | ※ |
| | Verify Check Digit | ﾁｪｯｸﾃﾞｨｼﾞｯﾄ | ON | |
| | | | OFF | ※ |
| | Transmit Check Digit | ﾁｪｯｸﾃﾞｨｼﾞｯﾄ送信 | ON | |
| | | | OFF | ※ |
| | Support Full ASCII | Code39 ﾌﾙｱｽｷｰ | ON | |
| | | | OFF | ※ |
| | Length option | 桁数設定のｵﾌﾟｼｮﾝ | One Fixed length | |
| | | | Two Fixed length | |
| | | | Max/Min length | ※ |
| | | | Any Length | |
| | Length 1(Min) | 桁数 1 (最小) | 1 ～ 55 | 4 |
| | Length 2(Max) | 桁数 2 (最大) | 1 ～ 55 | 55 |
| Code 93 | Enable | 読取設定 | ON | ※ |
| | | | OFF | |
| | Length option | 桁数設定のｵﾌﾟｼｮﾝ | One Fixed length | |
| | | | Two Fixed length | |
| | | | Max/Min length | ※ |
| | | | Any Length | |
| | Length 1(Min) | 桁数 1 (最小) | 1 ～ 55 | 4 |
| | Length 2(Max) | 桁数 2 (最大) | 1 ～ 55 | 55 |
| Code 128 | Enable | 読取設定 | ON | ※ |
| | | | OFF | |
| GS1-128 | Enable | 読取設定 | ON | ※ |
| | | | OFF | |
| | Separator Character | 区切り文字 | 00 ～ 7F | None |
| ISBT 128 | Enable | 読取設定 | ON | ※ |
| | | | OFF | |
| | Concatenation | ISBT ﾊﾞｰｺｰﾄﾞ連結 | Disable | |
| | | | Enable | |
| | | | Auto-discriminate | ※ |
| | Redundancy | ﾃﾞｺｰﾄﾞ冗長性 | 2 ～ 20 | 10 |
| Chinese 25 | Enable | 読取設定 | ON | ※ |
| | | | OFF | |

| ｺｰﾄﾞ種別 | 項目 | 説明 | 値 | ﾃﾞｨﾌｫﾙﾄ |
|---|---|---|---|---|
| Discrete 25 | Enable | 読取設定 | ON | ※ |
| | | | OFF | |
| | Length option | 桁数設定のｵﾌﾟｼｮﾝ | One Fixed length | |
| | | | Two Fixed length | |
| | | | Max/Min length | ※ |
| | | | Any Length | |
| | Length 1(Min) | 桁数 1 (最小) | 1 ～ 55 | 4 |
| | Length 2(Max) | 桁数 2 (最大) | 1 ～ 55 | 55 |
| Interleaved 25 | Enable | 読取設定 | ON | ※ |
| | | | OFF | |
| | Length option | 桁数設定のｵﾌﾟｼｮﾝ | One Fixed length | |
| | | | Two Fixed length | |
| | | | Max/Min length | ※ |
| | | | Any Length | |
| | Length 1(Min) | 桁数 1 (最小) | 1 ～ 55 | 4 |
| | Length 2(Max) | 桁数 2 (最大) | 1 ～ 55 | 55 |
| | Verify Check Digit | ﾁｪｯｸﾃﾞｨｼﾞｯﾄ | Disable | ※ |
| | | | USS Check Digit | |
| | | | OPCC Check Digit | |
| | Transmit Check Digit | ﾁｪｯｸﾃﾞｨｼﾞｯﾄ送信 | ON | |
| | | | OFF | ※ |
| | Convert to EAN-13 | Interleaved から EAN-13 へ変換 | ON | |
| | | | OFF | ※ |
| Matrix 25 | Enable | 読取設定 | ON | ※ |
| | | | OFF | |
| | Length option | 桁数設定のｵﾌﾟｼｮﾝ | One Fixed length | |
| | | | Two Fixed length | |
| | | | Max/Min length | ※ |
| | | | Any Length | |
| | Length 1(Min) | 桁数 1 (最小) | 1 ～ 55 | 4 |
| | Length 2(Max) | 桁数 2 (最大) | 1 ～ 55 | 55 |
| | Redunancy | ﾃﾞｺｰﾄﾞ冗長性 | ON | |
| | | | OFF | ※ |
| | Verify Check Digit | ﾁｪｯｸﾃﾞｨｼﾞｯﾄ | ON | |
| | | | OFF | ※ |
| | Transmit Check Digit | ﾁｪｯｸﾃﾞｨｼﾞｯﾄ送信 | ON | |
| | | | OFF | ※ |
| Composite CC-A/B | Enable | 読取設定 | ON | |
| | | | OFF | ※ |
| Composite CC-C | Enable | 読取設定 | ON | ※ |
| | | | OFF | |
| Composite TLC 39 | Enable | 読取設定 | ON | |
| | | | OFF | ※ |

| ｺｰﾄﾞ種別 | 項目 | 説明 | 値 | ﾃﾞｨﾌｫﾙﾄ |
|---|---|---|---|---|
| Composite General Prefernce | UPC Composite Mode | UPC 結合 | UPC never linked | |
| | | | UPC always linked | ※ |
| | | | Auto-discriminate | |
| | GS1-128 Emulation Mode | GS1 ｴﾐｭﾚｰｼｮﾝ | ON | |
| | | | OFF | ※ |
| GS1 DataBar-14 | Enable | 読取設定 | ON | ※ |
| | | | OFF | |
| | Convert to UPC/EAN | GS1 DataBar から UPC/EAN へ変換 | ON | |
| | | | OFF | ※ |
| GS1 DataBar Limited | Enable | 読取設定 | ON | ※ |
| | | | OFF | |
| | Convert to UPC/EAN | GS1 DataBar から UPC/EAN へ変換 | ON | |
| | | | OFF | ※ |
| GS1 DataBar Expanded | Enable | 読取設定 | ON | ※ |
| | | | OFF | |
| | Separator Character | 区切り文字 | 00 ～ 7F | None |
| Korean 3 of 5 | Enable | 読取設定 | ON | |
| | | | OFF | ※ |
| MSI | Enable | 読取設定 | ON | ※ |
| | | | OFF | |
| | Length option | 桁数設定のｵﾌﾟｼｮﾝ | One Fixed length | |
| | | | Two Fixed length | |
| | | | Max/Min length | ※ |
| | | | Any Length | |
| | Length 1(Min) | 桁数 1 (最小) | 1 ～ 55 | 4 |
| | Length 2(Max) | 桁数 2 (最大) | 1 ～ 55 | 55 |
| | Verify Check Digit | ﾁｪｯｸﾃﾞｨｼﾞｯﾄ | One Check Digit | ※ |
| | | | Two Check Digits | |
| | Transmit Check Digit | ﾁｪｯｸﾃﾞｨｼﾞｯﾄ送信 | ON | |
| | | | OFF | ※ |
| | Algorithm | 適用ﾁｪｯｸﾃﾞｨｼﾞｯﾄ | Modulo 10/Modulo 11 | |
| | | | Double Modulo 10 | ※ |
| Australian Postal | Enable | 読取設定 | ON | ※ |
| | | | OFF | |
| Japan Postal | Enable | 読取設定 | ON | ※ |
| | | | OFF | |
| Netherlands KIX Code | Enable | 読取設定 | ON | ※ |
| | | | OFF | |
| US Postnet | Enable | 読取設定 | ON | ※ |
| | | | OFF | |
| US Planet | Enable | 読取設定 | ON | ※ |
| | | | OFF | |
| USPS Postal | Enable | 読取設定 | ON | ※ |
| | | | OFF | |
| UPU FICS Postal | Enable | 読取設定 | ON | ※ |
| | | | OFF | |

| ｺｰﾄﾞ種別 | 項目 | 説明 | 値 | ﾃﾞｨﾌｫﾙﾄ |
|---|---|---|---|---|
| UK Postal | Enable | 読取設定 | ON | ※ |
| | | | OFF | |
| Postal General Prefernce | US Postal Transmit Check Digit | ﾁｪｯｸﾃﾞｨｼﾞｯﾄ送信 | ON | ※ |
| | | | OFF | |
| | UK Postal Transmit Check Digit | ﾁｪｯｸﾃﾞｨｼﾞｯﾄ送信 | ON | ※ |
| | | | OFF | |
| EAN-8 | Enable | 読取設定 | ON | ※ |
| | | | OFF | |
| | Addon 2 | ｱﾄﾞｵﾝ 2 | Ignore addon | ※ |
| | | | Auto-discriminate | |
| | Addon 5 | ｱﾄﾞｵﾝ 5 | Ignore addon | ※ |
| | | | Auto-discriminate | |
| | Transmit Check Digit | ﾁｪｯｸﾃﾞｨｼﾞｯﾄ送信 | ON | ※ |
| | | | OFF | |
| | Convert to EAN-13 | EAN-8 から EAN-13 へ変換 | ON | |
| | | | OFF | ※ |
| EAN-13 | Enable | 読取設定 | ON | ※ |
| | | | OFF | |
| | Bookland EAN(ISBN) | 読取設定 | ON | |
| | | | OFF | ※ |
| | Bookland ISBN Format | ISBN ﾃﾞｰﾀﾌｫｰﾏｯﾄ | Bookland ISBN-10 | ※ |
| | | | Bookland ISBN-13 | |
| | Addon 2 | ｱﾄﾞｵﾝ 2 | Ignore addon | ※ |
| | | | Auto-discriminate | |
| | Addon 5 | ｱﾄﾞｵﾝ 5 | Ignore addon | ※ |
| | | | Auto-discriminate | |
| | Transmit Check Digit | ﾁｪｯｸﾃﾞｨｼﾞｯﾄ送信 | ON | ※ |
| | | | OFF | |
| | ISSN EAN | ISSN 読取設定 | ON | |
| | | | OFF | ※ |
| UPC-A | Enable | 読取設定 | ON | ※ |
| | | | OFF | |
| | Addon 2 | ｱﾄﾞｵﾝ 2 | Ignore addon | ※ |
| | | | Auto-discriminate | |
| | Addon 5 | ｱﾄﾞｵﾝ 5 | Ignore addon | ※ |
| | | | Auto-discriminate | |
| | Preamble | ﾌﾟﾘｱﾝﾌﾞﾙ設定 | No Transmit | |
| | | | Transmit System Character | ※ |
| | | | Transmit System. Char and Country Code | |
| | Transmit Check Digit | ﾁｪｯｸﾃﾞｨｼﾞｯﾄ送信 | ON | ※ |
| | | | OFF | |
| | Convert to EAN-13 | UPC-A から EAN-13 へ変換 | ON | |
| | | | OFF | ※ |

| ｺｰﾄﾞ種別 | 項目 | 説明 | 値 | ﾃﾞｨﾌｫﾙﾄ |
|---|---|---|---|---|
| UPC-E | Enable | 読取設定 | ON | ※ |
| | | | OFF | |
| | Addon 2 | ｱﾄﾞｵﾝ 2 | Ignore addon | ※ |
| | | | Auto-discriminate | |
| | Addon 5 | ｱﾄﾞｵﾝ 5 | Ignore addon | ※ |
| | | | Auto-discriminate | |
| | Preamble | ﾌﾟﾘｱﾝﾌﾞﾙ設定 | No Transmit | |
| | | | Transmit System Character | ※ |
| | | | Transmit System. Char and Country Code | |
| | Convert to UPC-A | UPC-E から UPC-A へ変換 | ON | |
| | | | OFF | ※ |
| | Transmit Check Digit | ﾁｪｯｸﾃﾞｨｼﾞｯﾄ送信 | ON | ※ |
| | | | OFF | |
| UPC-E1 | Enable | 読取設定 | ON | |
| | | | OFF | ※ |
| | Addon 2 | ｱﾄﾞｵﾝ 2 | Ignore addon | ※ |
| | | | Auto-discriminate | |
| | Addon 5 | ｱﾄﾞｵﾝ 5 | Ignore addon | ※ |
| | | | Auto-discriminate | |
| | Preamble | ﾌﾟﾘｱﾝﾌﾞﾙ設定 | No Transmit | |
| | | | Transmit System Character | ※ |
| | | | Transmit System. Char and Country Code | |
| | Convert to UPC-A | UPC-E1 から UPC-A へ変換 | ON | |
| | | | OFF | ※ |
| | Transmit Check Digit | ﾁｪｯｸﾃﾞｨｼﾞｯﾄ送信 | ON | ※ |
| | | | OFF | |
| Coupon Code | Enable | 読取設定 | ON | |
| | | | OFF | ※ |

## ② 2D Symbologies

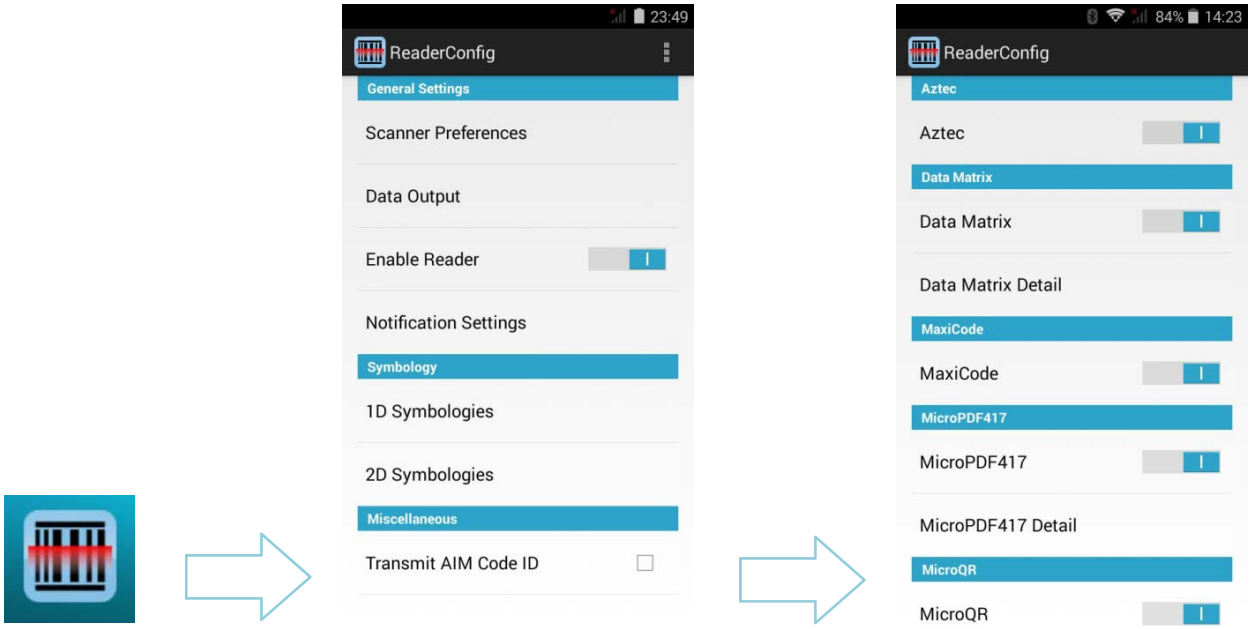


| ｺｰﾄﾞ種別 | 項目 | 説明 | 値 | ﾃﾞｨﾌｫﾙﾄ |
|---|---|---|---|---|
| Aztec | Enable | 読取設定 | ON | ※ |
| | | | OFF | |
| Data Matrix | Enable | 読取設定 | ON | ※ |
| | | | OFF | |
| | Decode Mirror Image | ﾐﾗｰﾊﾞｰｺｰﾄﾞ | Never | ※ |
| | | | Always | |
| | | | Auto-discriminate | |
| | Separator Character | 区切り文字 | 00 ～ 7F | None |
| MaxiCode | Enable | 読取設定 | ON | ※ |
| | | | OFF | |
| MicroPDF417 | Enable | 読取設定 | ON | |
| | | | OFF | ※ |
| | Code 128 Emulation | Code128 ｴﾐｭﾚｰｼｮﾝ | ON | |
| | | | OFF | ※ |
| MicroQR | Enable | 読取設定 | ON | ※ |
| | | | OFF | |
| PDF417 | Enable | 読取設定 | ON | ※ |
| | | | OFF | |
| QR Code | Enable | 読取設定 | ON | ※ |
| | | | OFF | |

### ③ 1D Symbologies Supported

| | | CCD | Laser | 2D |
|---|---|---|---|---|
| Codabar | | ○ | ○ | ○ |
| Code 11 | | × | ○ | ○ |
| Code 39 | Code 39 | ○ | ○ | ○ |
| | Trioptic Code 39 | × | ○ | ○ |
| | Italian Pharmacode (Code 32) | ○ | ○ | ○ |
| | Code 93 | ○ | ○ | ○ |
| Code 128 | Code 128 | ○ | ○ | ○ |
| | GS1-128 (EAN-128) | ○ | ○ | ○ |
| | ISBT 128 | ○ | ○ | ○ |
| Code 2 of 5 | Chinese 25 | × | ○ | ○ |
| | Industrial 25 (Discrete 25) | ○ | ○ | ○ |
| | Interleaved 25 | ○ | ○ | ○ |
| | Convert Interleaved 25 to EAN-13 | × | ○ | ○ |
| | Matrix 25 | × | × | ○ |
| Composite Code | Composite CC-A/B | × | × | ○ |
| | Composite CC-C | × | × | ○ |
| | Compostie TLC 39 | × | × | ○ |
| GS1 DataBar (RSS) | GS1 DataBar-14 (RSS-14) | ○ | ○ | ○ |
| | GS1 DataBar Limited (RSS Limited) | ○ | ○ | ○ |
| | GS1 DataBar Expanded (RSS Expanded) | ○ | ○ | ○ |
| | Convert to UPC/EAN | × | ○ | ○ |
| MSI | | ○ | ○ | ○ |
| Postal Codes | Australian Postal | × | × | ○ |
| | Japan Postal | × | × | ○ |
| | Netherlands KIX Code | × | × | ○ |
| | US Postnet | × | × | ○ |
| | US Planet | × | × | ○ |
| | UK Postal | × | × | ○ |
| EAN/UPC | EAN-8 | ○ | ○ | ○ |
| | EAN-8 Extend | ○ | ○ | ○ |
| | EAN-13 | ○ | ○ | ○ |
| | Bookland EAN (ISBN) | ○ | ○ | ○ |
| | ISSN EAN | × | × | ○ |
| | UPC-A | ○ | ○ | ○ |
| | UPC-E | ○ | ○ | ○ |
| | Convert to UPC-A | ○ | ○ | ○ |
| | UPC-E1 | ○ | ○ | ○ |
| | Convert to UPC-A | ○ | ○ | ○ |
| | Netherlands KIX Code | × | × | ○ |
| | US Postnet | × | × | ○ |
| | US Planet | × | × | ○ |
| | UK Postal | × | × | ○ |

### ④ 2D Symbologies Supported

| | CCD | Laser | 2D |
|---|---|---|---|
| Aztec | × | × | ○ |
| Data Matrix | × | × | ○ |
| Maxicode | × | × | ○ |
| MacroPDF | × | × | ○ |
| MicroPDF417 | × | × | ○ |
| MicroQR | × | × | ○ |
| PDF417 | × | × | ○ |
| QR Code | × | × | ○ |

## 3.1.3. Miscellaneous

### ① Transmit AIM Code ID

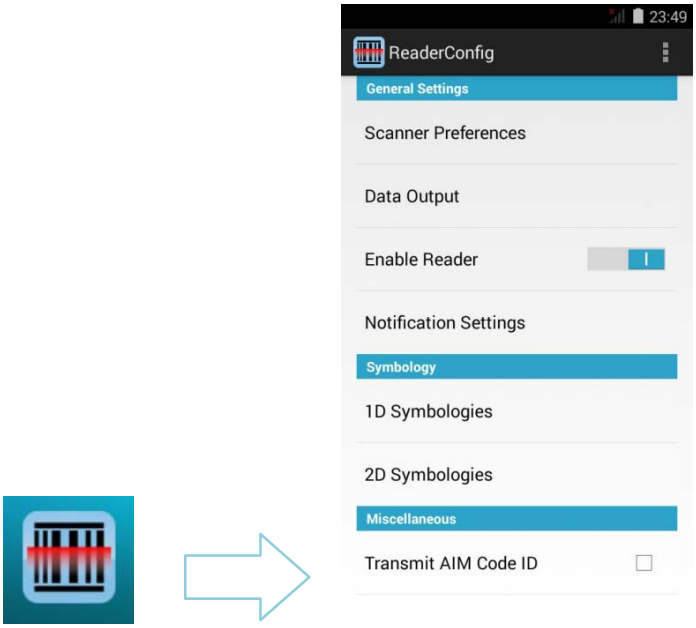


・ 詳細
Code ID の送信 ON/OFF を設定します

## 3.2. F-Droid

F-Droid は、Android に対応したﾌﾘｰｵｰﾌﾟﾝｿｰｽｿﾌﾄｳｪｱのｱﾌﾟﾘｹｰｼｮﾝｽﾄｱです。
必要に応じて、ご使用下さい。

## 3.3. File Manager

ﾃﾞｨﾌｫﾙﾄ搭載のｴｸｽﾌﾟﾛｰﾗｱﾌﾟﾘｹｰｼｮﾝです。
必要に応じて、ご使用下さい。

# お問合せ窓口

・弊社ホームページ　http://www.aimex.co.jp/ 問合せフォームよりお問合せください。
お問合せ内容は、本製品に関することに限らせて頂きます。

・本ソフトウェアのカスタマイズについては、お近くの販売店又は弊社までご相談ください。